

Procès-verbal de contrôle d'une installation électrique en BT et TBT

NON CONFORME

Date inspection: 08/10/2025

Inspecteur: Antoni Cassiman

Mentor:
Installateur: -

Étiquette d'identification:

N° TVA:-

Référence client:

 Marque et type d'appareil de mesure:
 Metrel MI3155

Numéro de serie: 21251294

Date rapport: 09/10/2025

Adresse de l'installation

 Rue Groenstraat
 Numéro 3
 Boîte
 Postcode 1730
 Commune ASSE
 Pays Belgique

Propriétaire

 Nom -
 Rue Groenstraat
 Numéro 3
 Boîte
 Postcode 1730
 Commune ASSE
 Pays Belgique

Installateur

 Nom -
 N° TVA -
 Numéro de téléphone -
 E-mail -

Type : maison

EAN : 54

N° compteur : 20332205

Image du tableau de repartition et de manoeuvre:

Type de contrôle:

Visite de contrôle d'une ancienne installation électrique domestique d'une unité d'habitation lors de la vente sur la demande du vendeur selon (AR 08/09/2019) - RGIE Livre 1 - 8.4.2. et 8.2.1. et 4.2.4.3.

Distributeur: FLUVIUS

Tension: 3N400V

Liaison comp / tableau: 6 mm²

Protection Max: 40 A

Nombres tableaux: 2

Nombre de circuits: 24

Prise de terre: Electrode verticale ou barres de terre enterrée(s)

Ri général: 0,39 MΩ

RE: 9,05 Ω

NOK

OK

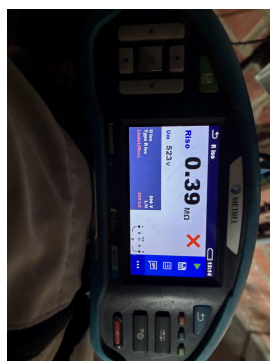

DISPOSITIF DE PROTECTION À COURANT DIFFÉRENTIEL - RÉSIDUEL

Δ (mA)	In (A)	In - autres (A)	It	Type	Circuits protégés	Test	x 2,5
300	40		22,5kA2s (3000A)	A	24	OK	OK

DESCRIPTION INSTALLATION

Nombres circuits	Curve	Protection IN (A)	(autres)	P	Section (mm²)
Zie schema	-	-		-	-
Contrôle visuel (général)	NOK	Contact direct	NOK	Contact indirect	NOK
Raccordement	OK	schéma en annexe par Aceg asbl NA			
Liaisons équipotentielle	Non applicable	Section des conducteurs	OK		
Continuité	OK	Éclairage / machines	NVT		

REMARQUES / INFRACTIONS / NOTES

- 11.02 Le schéma unifilaire de l'installation ne correspond pas à la réalité. (Livre 1 Section 2.12 - 2.13 et 3.1.2)
- 12.02 La valeur de la résistance d'isolement d'un ou plusieurs circuit(s) est insuffisante, celle-ci doit être au minimum de 0,5 Mohm. (Livre 1 Sous-section 6.4.5.1.)
- 15.01 Réaliser ou compléter le repérage des circuits/départs et/ou appareillage, bornes de raccordements, etc. (Livre 1 Sous-section 3.1.3.1. et 3.1.3.3.A. et 5.1.6.1)
- 15.10 Protéger correctement les pièces nues sous tension et accessibles (Livre 1 Section 5.1.4. et 4.2.2.3.)
- 15.14 La tension nominale de service n'est pas indiqué clairement sur le tableau (Livre 1 Sous-section 3.1.3.3.)
- 16.04 Un dispositif de protection à courant différentiel-résiduel d'une sensibilité de 30mA doit être installé pour les installations de salle de bains, lave-linge, lave-vaisselle, sèche-linge et/ou des dispositifs similaires. Cela doit être secondaire au dispositif de protection à courant différentiel-résiduel principal. (Livre 1 Sous-section 7.1.4.3. et 4.2.4.3.)
- 16.09 Aucune protection par un dispositif de protection à courant différentiel-résiduel d'une sensibilité maximale de 30mA n'a été prévue pour les prises sans broche de terre. (Livre 1 Section 8.2.1 point 6)
- 17.01 Les porte-fusibles ou porte-disjoncteurs miniatures avec des broches de section inférieure à 10mm² ne sont pas équipés d'éléments de calibration. (Livre 1 Sous-section 5.3.5.5.A.)
- 18.08 Les conducteurs de type VOB doivent être posés dans des conduits appropriés. (Livre 1 Sous-section 5.2.9.3. et 5.2.9.6.)
- 18.13 L'utilisation de câbles de type VTLmb, LMVVR, COAX, VVT est interdite. (Livre 1 Sous-section 5.2.1.2.)
- 18.17 Canalisations non utilisées sont à enlever ou isoler aux extrémités. (Livre 1 Sous-section 4.2.3.3.b)
- 19.03 Le matériel électrique mal fixé doit être solidement fixé. (Livre 1 Section 1.4.1 & 1.4.2)
- 19.06 Toutes les prises basse tension ne sont pas équipées d'un contact de mise à la terre conformément à la norme NBN C 61-112-1:2017. (Livre 1 Sous-section 1.4.2.3. et 5.3.5.2.)
- 19.07 Toutes les prises basse tension ne sont pas sécurisées pour les enfants conformément à la norme NBN C 61-112-1:2017. (Livre 1 Sous-section 1.4.2.3. et 5.3.5.2.)
- 19.13 Le matériel électrique sans base ne doit pas être placé directement sur un matériau combustible. (Livre 1 Sous-section 5.1.1.2.)
- N22 L'installation électrique doit être entièrement vérifiée selon les impositions du RGIE livre 1.
- N34 Cette installation date d'avant 1981, il a été tenu compte des dérogations mentionnées à Livre 1 Section 8.2.1.

CONCLUSION

**L'installation électrique n'est pas conforme aux prescriptions de l'AR 08/09/2019 - RGIE Livre 1.**

Dans le cas d'une visite de contrôle donnant lieu à un rapport négatif, le vendeur est obligé de faire mentionner dans l'acte authentique l'obligation pour l'acheteur de communiquer par écrit son identité et la date de l'acte de vente à l'organisme agréé qui a exécuté la visite de contrôle de l'installation électrique.

Après cette communication, l'acheteur doit faire réaliser une nouvelle visite de contrôle par un organisme agréé afin de vérifier la disparition des infractions au terme du délai de 18 mois prenant cours le jour de l'acte de vente. L'acheteur peut choisir librement cet organisme agréé.

Si l'acheteur désigne un autre organisme agréé, ce dernier en informe l'organisme agréé qui a rédigé le premier rapport de contrôle.

Cet exemplaire en pdf est la version originale et peut être diffusé en copie.

Nombre d'annexe(s):

PUBLICATION DU RAPPORT D'INSPECTION

Durée de l'inspection: de 13:00 à 13:40

L'inspecteur Antoni Cassiman

De werknemer,
Antoni Cassiman
ACEG VZW - #118

Devoirs du propriétaire ou locataire dans les installations soumises au RGIE Livre 1 section 9.1.2.

Le procès-verbal de conformité ou de visite doit être conservé dans le dossier électrique de l'installation.

Chaque modification apportée à l'installation doit être mentionnée dans le dossier électrique.

Tout accident survenu aux personnes et dû directement ou indirectement à la présence d'installation électrique doit être communiqué à la Direction générale de l'Energie du Service public fédéral Economie.

Qualité

La reproduction de ce rapport n'est autorisée que sous sa forme intégrale et uniquement avec l'accord écrit de l'organisme et du demandeur.

Le contrôle a porté sur les parties visibles et normalement accessibles de l'installation.

Devoirs du vendeur et de l'acheteur lors de la vente d'une habitation équipée d'une ancienne installation électrique**Dès que le compromis est signé:****Quels sont les devoirs du vendeur/notaire:**

Le vendeur doit remettre le PV de la visite de contrôle et ses annexes au notaire afin que celui-ci l'ajoute dans le dossier de la vente;

Le notaire doit faire mentionner dans l'acte de vente les points suivants:

- la date du PV de la visite de contrôle
- le fait de la remise du PV de la visite de contrôle à l'acheteur

Si le PV de la visite de contrôle est négatif (installation non-conforme):

l'obligation pour l'acheteur de communiquer son identité et la date de l'acte de vente à l'organisme de contrôle agréé qui a exécuté la visite de contrôle de l'installation électrique.

Dès que l'acte de vente est signé**Quels sont les devoirs de l'acheteur:**

L'acheteur doit détenir le dossier de l'installation électrique (schémas, PV, ...) en deux exemplaires;

Si le PV de la visite de contrôle est positif (installation conforme):

L'acheteur doit laisser réaliser la prochaine visite de contrôle soit suivant le délai repris sur le PV de la visite de contrôle (maximum 25 ans après la date de la visite de contrôle) soit en cas de modification ou extension importante de l'installation électrique.;

Si le PV de la visite de contrôle est négatif (installation non-conforme):

L'acheteur doit informer l'organisme de contrôle agréé qui a exécuté la visite de contrôle de l'installation électrique de son identité, de la date de l'acte de vente et du PV concerné;

Après la communication à l'organisme de contrôle, il reçoit automatiquement 18 mois à dater de l'acte de vente pour remettre en ordre l'installation électrique;

L'acheteur peut choisir un autre organisme de contrôle pour laisser réaliser le recontrôle dans le délai des 18 mois (vérification conformité de l'installation).

Pour de plus amples informations SPF Economie, P.M.E., Classes moyennes et Energie Direction générale de l'Energie - Division infrastructure et contrôles Adresse :

Avenue du roi Albert II 16 1000 Bruxelles Tél. : 0800 120 33 / E-mail : gas.elec@economie.fgov.be <https://economie.fgov.be>

Pour toute question ou pour les conditions générales, veuillez consulter le site www.aceg.be

BE53 0689 0209 2953 | BTW BE0839.866.481

Feuille de route pour une installation qui n'est pas conforme:

Etape 1	Etape 2	Etape 3
<p>Le procès-verbal est un rapport qui indique l'état de l'installation électrique. De cette manière, par vente de la maison l'acheteur est mis au courant de l'état de l'installation et peut faire une estimation de prix.</p>	<p>L'acheteur a 18 mois, après la date de signature de l'acte de vente, pour remédier aux infractions. Une fois que toutes les infractions ont été remédiées, reprendre contact avec ACEG où l'inspecteur d'ACEG afin de prendre un nouveau rendez-vous. Ceci fait, votre dossier sera suivi et complété.</p>	<p>ACEG est à votre service pour tous autres contrôles nécessaires, ainsi que tous renseignements complémentaires.</p>













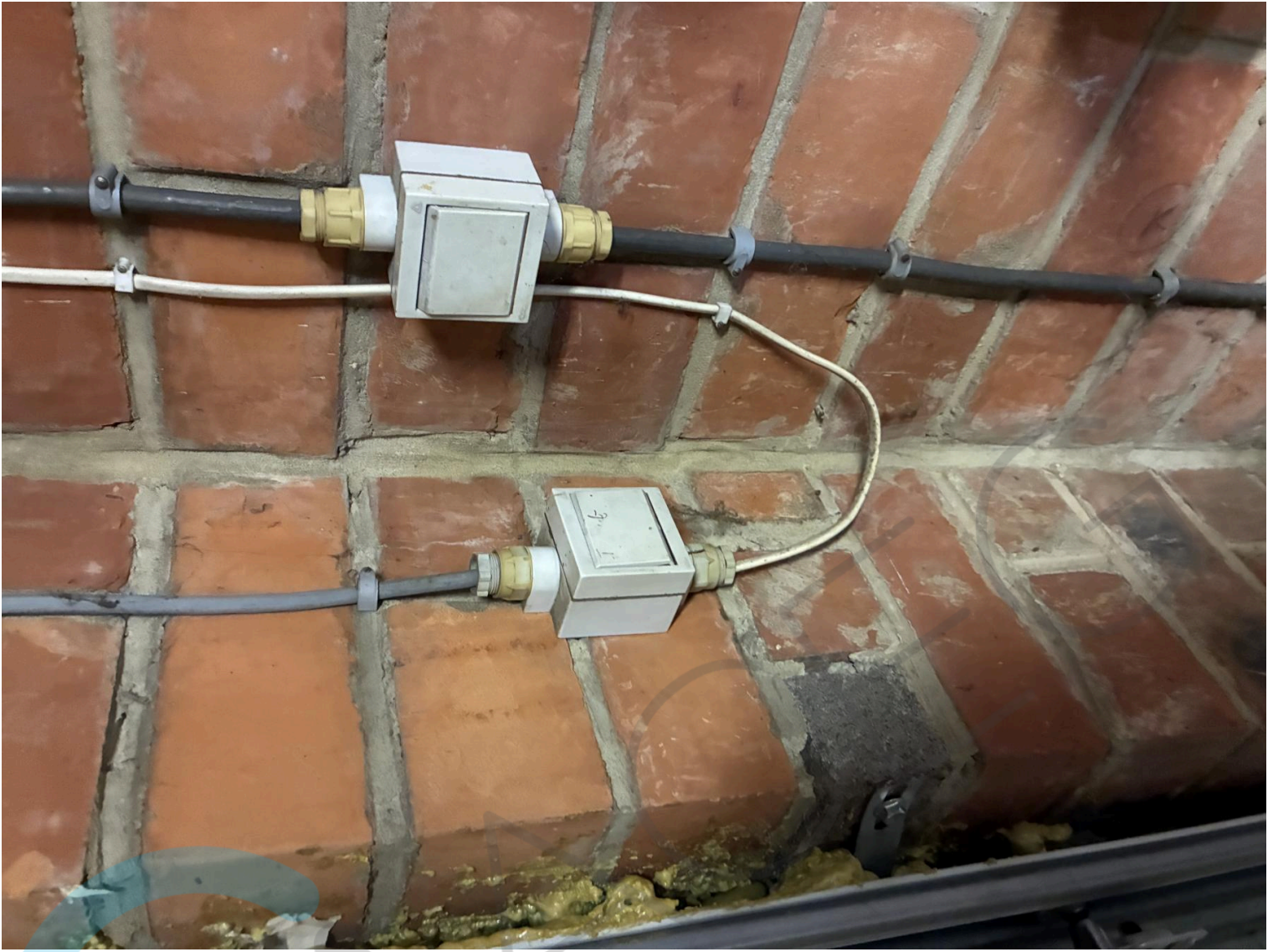



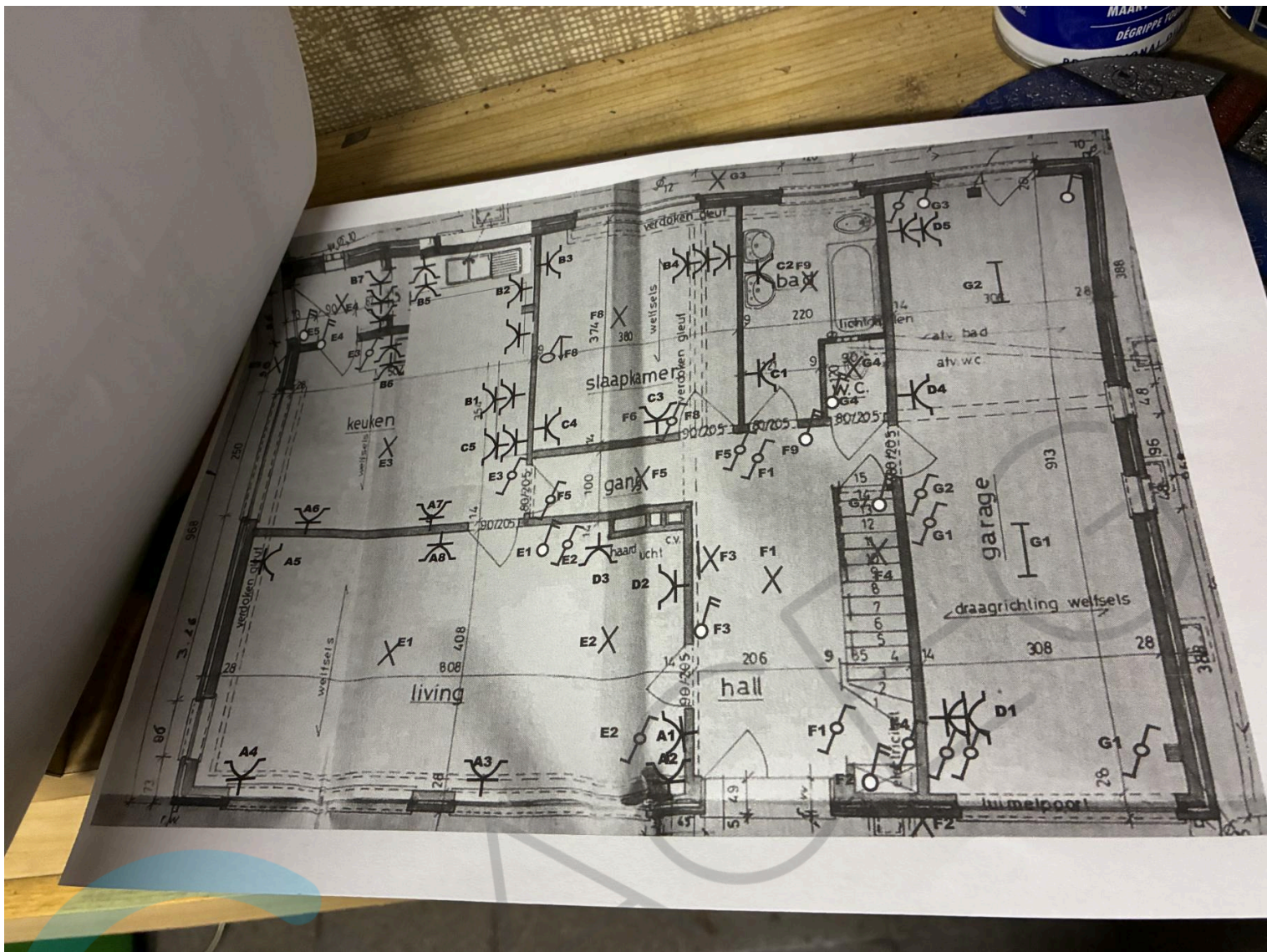

LEGENDESTIPKONTAKTEN :

- KRING 1 :
(R-S)
 - living (behalve hoek open haard)
 - keuken (kant living)
- KRING 2 :
(S-T)
 - keuken (achterzijde + dampkap)
 - slaapkamer beneden (uiterste hoek achteraan tegen keuken)
- KRING 3 :
(T-R)
 - badkamer (+ verlichting boven spiegel)
 - slaapkamer beneden (voorkant)
 - keuken (tussen gang en dampkap)
 - linkse slaapkamer boven
- KRING 4 :
(R-S)
 - garage
 - rechtse slaapkamer boven
 - living (hoek open haard)

VERLICHTING :

- KRING 5 :
(R-S)
 - living
 - keuken
 - achterhal
 - buitenverlichting kant achterhal
 - linkse slaapkamer boven
 - zolder vooraan
- KRING 6 :
(S-T)
 - inkomhal (centraal lichtpunt + wandverlichting)
 - buitenverlichting inkom vooraan
 - hal trap naar boven
 - gang beneden en boven
 - badkamer (centraal lichtpunt)
 - slaapkamer beneden
 - zolder achteraan
- KRING 7 :
(T-R)
 - garage
 - buitenverlichting
 - rechtse slaapkamer boven
 - W.C. beneden en boven
 - kelders

VOEDINGSKABEL : Blauwe geleider is niet aangesloten
(wasmachine kelder op verwarming)

